

横瀬町姿見山配水池築造工事(ビフォー:1年前、アフター)

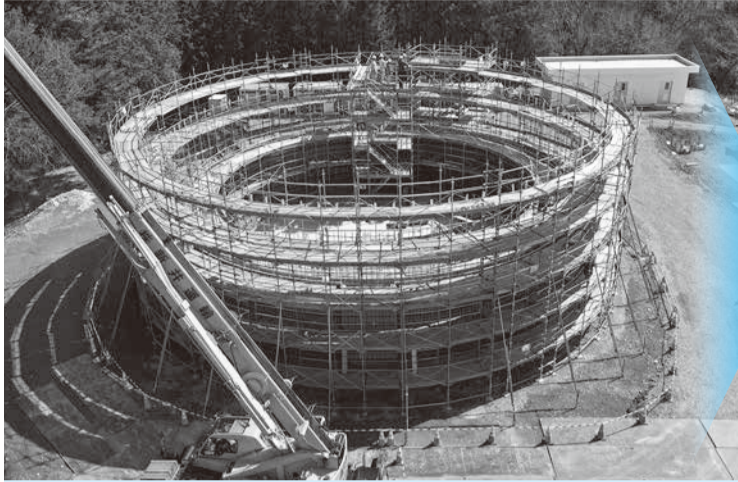

Index

目次

- 1p
 - 広域化10年の節目を迎えて ■ 水道ビジョンの策定
- 2p
 - 漏水との戦い～漏水の現状と漏水調査～
- 3p
 - 水道料金の支払方法 ■ 水道メーターの交換にご協力ください!
 - 水道メーターの点検とバルブの取り扱い
 - 契約状況～公共工事等の入札結果～ ■ 水道局の各業務の窓口と連絡先
- 4p
 - 令和8年度 水道事業会計予算の概要をお知らせします。
 - 広告募集・ホームページのご案内・広告

秩父地域の皆さまにおかれましては、日ごろより当組合事業にご理解、ご協力を賜り、厚く御礼申し上げます。

さて、秩父広域市町村圏組合の水道事業は、平成28年に当組合へ統合され、今年の4月で10年を迎えました。

私が横瀬町長に就任し、広域組合の理事となった平成27年当時は、水道の広域統合に向けての協議が佳境を迎えておりました。この広域統合は、埼玉県内では初めてとなる先駆的な事業です。人口減少が継続する秩父地域において、持続可能な水道事業とするため、秩父地域一市四町が別々に事業を行うより、国県の支援を受けながら、一市四町がより深く連携し、協力し合う「広域化」が必要であるとの判断です。

広域統合後はスケールメリットを活かし、浄水場などの施設の統合や新たな重要管路を整備し、



秩父広域市町村圏組合
管理者 富田 能成 (横瀬町長)

広域化10年の 節目を迎えて

将来にかかる更新費用の圧縮を進めてきました。この10年の間には新型コロナウイルスの感染拡大や資材費の高騰など事業計画に大きな影響を与える事象がありました。特に、全国で頻発している激甚災害により、安定して給水できるシステムの確立、施設等の耐震化や防災対策の必要性が浮き彫りになりました。

我が国の社会インフラは老朽化が進み、連日事故の報道が絶えません。水道事業も例外ではなく、漏水や断水という形で住民の生活を脅かしています。一方で、近年DX化など水道に関する技術やシステムの在り方は大きく変化し、取捨選択していくことが様々な問題を解決するために重要であると感じています。

組合の使命は、秩父地域の暮らしを支え、守り、未来へつなげることであります。そして、命の水と言われる水道は暮らしの根幹であり、その事業を担う責任はとも大きいものと認識しています。

広域化事業の完了は通過点であり、今後は完成した施設の運用により、効率化を図るとともに、これから先も末永く、水道がいつでも当たり前利用できるよう、一歩一歩着実に事業を進めていきます。

水道ビジョンの策定

広域化事業の節目となる事業統合から10年を迎えることから、「広域化基本構想」「広域化基本計画」「水道事業経営戦略」の3つの計画を一つに統合し、新たに「水道ビジョン」として令和8年3月に策定しました。策定にあたり、新たに定められた基本理念と方針は左記のとおりです。

基本理念

将来にわたり当たり前前に飲める
秩父地域の水道

安全

- ① 水質管理体制の強化
- ② おいしい水の供給
- ③ 老朽化施設の更新
- ④ 漏水調査の実施
- ⑤ 施設・設備の点検体制の強化

強靱

- ① 迅速で効果的な災害対応の整備
- ② 激甚化する自然災害へのリスク対応
- ③ 投資効果の高い耐震化整備
- ④ 水道システムとしてのバックアップの確保
- ⑤ 応急給水体制の充実
- ⑥ 重要施設管路の耐震化
- ⑦ 上下水道一体化による管路耐震化の推進

持続

- ① 秩父地域に根差した水道サービス
- ② 事業の効率化と健全経営の維持
- ③ 事業運営に必要な経営資源の確保
- ④ 需要密度に応じた投資規模の適正化
- ⑤ 管理体制の効率化
- ⑥ 適正な料金水準の見直し
- ⑦ 官民連携による技術力の確保と育成
- ⑧ 広域連携の推進
- ⑨ 交付金の活用
- ⑩ 構成市町と協力体制の維持
- ⑪ 効果的な施設の統廃合の推進
- ⑫ 山間地域における新たな給水方式

漏水との戦い ～漏水の現状と漏水調査～



地面から水があふれているところを見たことあるかな？
地中にある水道管がどのようなになっているか、見てみよう。

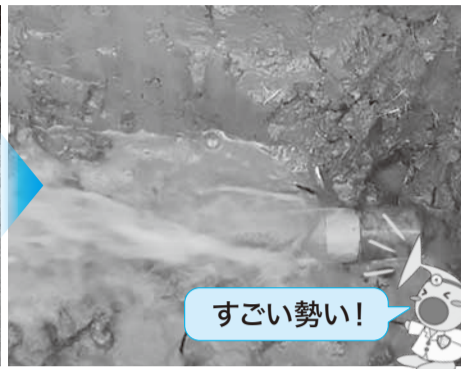

すごい勢い!



でも実は・・・地上に現れる漏水だけではなく、地下へ浸透する場合があります!!



近年漏水が多発し、修繕件数は年々増加しています。

昨年度は、秩父地域全域で1,137件の漏水を発見し、修繕しました。
まだまだ見つけられていない漏水はたくさんあります。

表：地区別漏水修繕件数

	令和7年度	令和6年度	増減
秩父市	826	605	+221
横瀬町	103	118	-15
皆野町	69	63	+6
長瀬町	60	85	-25
小鹿野町	79	95	-16
合計	1,137	966	+171

水道局が頑張るポイント→漏水を見つける!!

現在の漏水調査の方法

音聴による漏水調査

水道局では定期的に漏水調査を実施しています。地面に響くかすかな漏水音を聴き分け、地上に出てこない漏水を見つけています。

※デメリット：足音や車の音も拾ってしまい、判別が難しいため、夜間に実施することもあります。

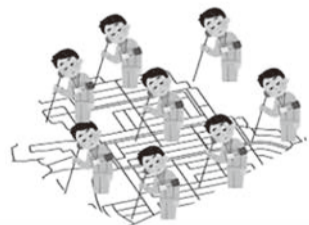

技術と根気のいる作業を、たくさん歩きながら実施している状況です。もっと効率化をする必要があります。

現在の漏水調査方法 + 人工衛星データを活用

人口が急減し、人手不足が課題となる中、衛星データ等の新技術を活用した漏水調査を導入することで、より効率的な漏水調査体制の構築を検討しています。また、衛星データに加え、管路情報や修繕履歴等のデータを組み合わせることで、更に精度の向上を図ります。



漏水調査を効率化する新たな取り組み

人工衛星による解析データの活用

宇宙からの目で漏水の可能性が高い箇所を絞り込み、地上調査の効率化を図ります。

漏水の可能性が高いエリアが見えてくる

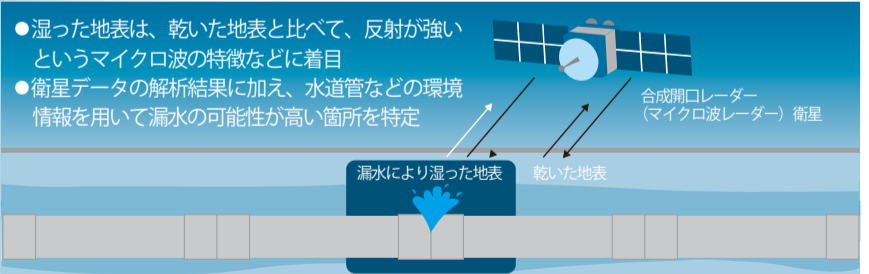

調査の結果を漏水の可能性が高い場所を円と色の濃さで示すと

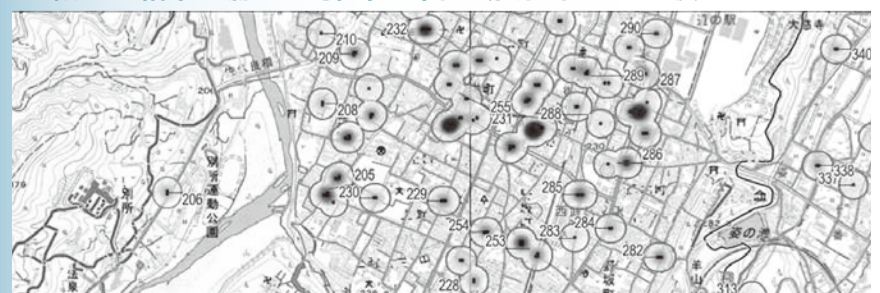

秩父地域のゆるキャラが出演するマンガが始まります。お楽しみに!(次号ポテくまんとぶめるちゃん出演予定)

水道料金の3つの支払方法

支払い方法は、口座振替、納付書、クレジットカードの3つからお選びいただけます。

支払方法	支払可能機関
口座振替 (15日引き落とし)	りそな銀行、埼玉りそな銀行、武蔵野銀行、足利銀行、東和銀行、埼玉信用金庫、埼玉信用組合、中央労働金庫、ちちぶ農業協同組合の各本支店、ゆうちょ銀行・郵便局
納付書 (10日発送・25日納期限)	上記金融機関(ただし、ゆうちょ銀行・郵便局は、関東各都県および山梨県に限る)に加え、セブンイレブン、ローソン、ファミリーマート、ミニストップ、デイリーヤマザキ、ニューヤマザキデイリーストア、ヤマザキデイリーストア、ヤマザキスペシャルパートナーショップ、ポプラ、生活彩家、スリーエイト、セイコーマート、くらしハウス、MMK設置店、ハマナスクラブ、ちちぶ広域水道お客様センター(別所浄水場) 電子マネー払い PayB(ペイビー)、FamiPay(ファミペイ)、PayPay(ペイペイ)、auPAY(エーユーペイ)、d払い(ディーぱらい)、楽天銀行アプリ「楽天銀行コンビニ支払サービス」※
クレジットカード	右のブランドが入ったカードが利用できます。VISA MasterCard JCB American Express Diners Club

※各事業者が提供するアプリをスマートフォン等にインストールし、内蔵カメラで納入通知書のバーコードを読み込むだけで、いつでもどこでも簡単にお支払いができるスマホ決済サービスです。詳しくは、水道局HPをご覧ください。(電子マネー決済サービスによるお支払いの場合、領収書は発行されませんのでご注意ください。)

【口座振替の登録】

口座振替払いをご希望の方は、振替口座の通帳・届出印・お客様番号がわかるもの(検針票等)をお持ちいただき、秩父圏内の金融機関にてお手続きください。

【クレジットカード払いのお客様】

カードの利用日は検針月の翌月上旬です。有効期限や限度額等、カードの有効性にご注意ください。



クレジットカード払いの登録はこちらから

秩父圏内を偶数月に検針する区域と、奇数月に検針する区域に分け、検針員が2か月に一度、水道メーターを検針し、「上下水道使用量のお知らせ(検針票)」で使用水量や料金をお知らせします。

そのため、水道料金の請求は2か月に一度となり、請求のタイミングは料金の支払方法により異なります。

【適正な請求となるよう検針にご協力をお願いします】

- メーターボックスの上に物を置かないようにしてください。
- メーターボックスの中は、いつもきれいにしてください。
- その他、愛犬はメーターボックスから離れた所につないでください。

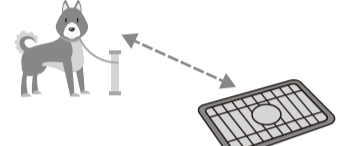
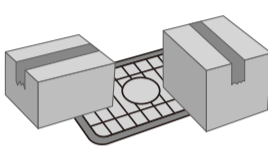

水道メーターの点検とバルブの取り扱い

水道メーターの中を水が通るとパイロットが回ります。家の中で水を使用していないときにパイロットが回っている場合、漏水の可能性が高いです。秩父広域市町村圏組合の指定工事業者へご相談ください。

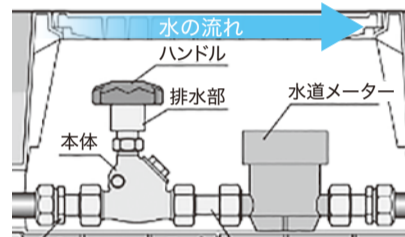

メーターBOX

水道メーター

ハンドルの操作について(ハンドル操作は必ず全開か全閉で行ってください)

水抜き操作(凍結防止)

- ①水抜きハンドル“水抜”方向(右回り)に止まるまで回します。
- ②水栓金具(蛇口等)を開けます。(水が抜けます。)※空気を吸入しないと水は抜けません。
- ③水抜きが終わったら、水栓金具を閉めます。



通水操作

事前に水栓金具(蛇口等)が閉じていることを確認して下さい。水抜きハンドルを“通水”方向(左回り)に止まるまで回します。(通水状態になります)



水道メーターの交換にご協力ください!



水道メーターの検定有効期間は計量法で8年と定められ、水道局では検定有効期間が満了する前に交換し、正確な検針ができるようにしています。

交換業者	秩父広域管工事業協同組合
交換予定時期	5月~12月
交換対象の方	交換対象のお客様には、ちちぶ広域水道お客様センターより「水道メーター交換のお知らせ」を郵送しています。
交換費用	水道局で負担します。(交換作業の費用は無料です。)
交換作業(※)	水道局から委託され、「身分証明書」を携帯する業者が作業を行います。作業は通常10分程度で終了します。作業中は水道の使用ができなくなります。
作業後の報告	作業終了後、「お知らせ」を手渡します。不在の場合はポストへ投函します。

※お客さまの立ち会いは不要です。敷地内、メーターボックス内での作業となりますがお留守の場合でも、交換作業をさせていただきます。

水道局の各業務の窓口と連絡先

業務内容	水道料金 使用開始・休止 検針 漏水減免	給水工事 受付 給水台帳・ 図面	水道工事 漏水調査 漏水修繕 水道水の濁り	水質関係
横瀬町	ちちぶ広域水道 お客様センター Tel:25-5221 秩父市別所 538 別所浄水場 ※給水台帳・図面の交付は各 事務所でも可能	給水台帳・ 図面	工務課 Tel:25-5221 (お客様センター経由)	浄水課
旧秩父地区				
旧荒川地区				
旧大滝地区				
旧吉田地区				
小鹿野町			大滝・荒川事務所 Tel:24-3009 荒川久那 3822 橋立浄水場	
皆野町			西秩父事務所 Tel:75-0043 小鹿野 681 小鹿野浄水場	
長瀬町			皆野・長瀬事務所 Tel:62-0554 皆野 283 皆野浄水場	

※ちちぶ広域水道お客様センター、工務課、浄水課は、別所浄水場内の事務所にあります。令和8年4月より横瀬事務所の業務は工務課と浄水課へ統合されました。

契約状況

令和8年1月1日から令和8年3月31日現在までの契約状況は次のとおりとなります。また、入札結果につきましては、埼玉県共同入札システム(入札情報公開システム)にて公開しています。

公共工事等の入札結果

入札契約方法 一般競争入札

(税込500万円以上)

契約日 【完成予定】	事業名 【事業場所】	契約金額 【予定価格 (税込/円)	落札率	契約業者	担当課
3月17日 【R8.10】	市道上吉田119号線外配水管布設替工事 【秩父市上吉田地区内】	56,720,400 【62,546,000】	90.69%	有限会社中島土木 本店	西秩父事務所
3月17日 【R8.11】	小鹿野町道両神1196号線外配水管布設替工事 【小鹿野町両神小森地区内】	62,441,500 【68,970,000】	90.53%	駒井建設興業株式会社 本店	西秩父事務所
3月17日 【R9.2】	国道299号配水管布設替工事(秩父管内) 【秩父市宮側町地区内】	107,334,700 【118,041,000】	90.93%	株式会社高橋組 秩父本店	工務課
3月24日 【R9.1】	市道幹線70号線外配水管布設替工事 【秩父市日野町地区内】	147,360,400 【161,491,000】	91.25%	株式会社山口組 本店	工務課
3月24日 【R8.12】	市道下吉田303号線外配水管布設替工事 【秩父市下吉田地区内】	152,857,100 【167,552,000】	91.23%	株式会社岩田組 本店	西秩父事務所
3月24日 【R9.2】	国道140号外配水管布設替工事(秩父管内・上宮地区) 【秩父市上宮地町地区内】	158,851,000 【174,119,000】	91.23%	株式会社建株式会社 本店	工務課
3月31日 【R8.12】	浄水場フルーポンコントロール更新工事(安谷川・大血川・中津川) 【秩父市荒川日野・大滝・中津川地区内】	16,390,000 【17,641,800】	92.90%	矢澤フェロマイト株式会社 本店	大滝・荒川事務所
3月31日 【R9.1】	市道原谷269号線外配水管布設替工事(再1) 【秩父市黒谷地区内】	29,526,200 【32,725,000】	90.23%	津山建設工業株式会社 本店	工務課
3月31日 【R8.10】	市道吉田幹線11号線外配水管布設替工事 【秩父市下吉田地区内】	36,059,100 【39,908,000】	90.36%	有限会社長瀬土木 本店	西秩父事務所

入札契約方法 随意契約

(税込500万円以上)

契約日 【完成予定】	事業名 【事業場所】	契約金額 【予定価格 (税込/円)	契約率	契約業者	担当課
1月16日 【R8.3】	無名274号橋更新工事に伴う水管橋付替工事 【秩父市下影森地区内】	5,236,000 【5,269,000】	99.37%	株式会社萩原工務店 本店	工務課
3月27日 【R8.7】	町道130号線側溝整備工事(1工区)に伴う配水管切り直し工事 【小鹿野町小鹿野地区内】	8,998,000 【8,998,000】	100.00%	株式会社同岩 本店	西秩父事務所

お問い合わせ先

契約関係 事務局 財務課 ☎23-2489

工事の内容 工務課 ☎25-5221 大滝・荒川事務所 ☎24-3009 西秩父事務所 ☎75-0043

令和8年度 水道事業会計予算の概要をお知らせします。

水道ビジョンをもとに、施設の更新や耐震化を推進するなど、長期にわたる持続可能な水道の構築を目指し、事業を進めていきます。

予算とは？

1年間に入ってくる予定のお金と出ていく予定のお金を計算してまとめたものです。水道事業会計の予算は通常、仕事の内容により「収益的収支」と「資本的収支」に分けて予算書を作成します。

「水を作る」、「水を作った届ける」などの営業活動に関する収入と支出(収益的収支)は、収入が約37億5千9百万円、支出が約36億8千4百万円です。

また、「お金を借りる」、「浄水場や水道管を作る」、「借金を返済する」などの水道施設の建設に関わる収入と支出(資本的収支)は、収入が約6億3千2百万円、支出が約16億9千5百万円です。

資本的収支の方は収入が全然足りないけど平気なの？

「資本的収支」の収入には、金融機関からの借入金や、国からの補助金、構成市町からの出資金がありますが、それだけでは施設にかかる膨大な建設費を賄うことはできず、収入が大きく不足していることが分かります。

その不足分は、留保資金(※)や「収益的収支」で生じ

た利益で賄うため、水道料金収入である給水収益でどれだけ利益を確保できるかが重要になってきます。

①水道料金収入、②企業債、③出資金、④補助金。これら4つの財源をバランス良く投入することで、水道施設は健全な状態を保つことができます。

※留保資金は減価償却費です。減価償却費は、施設を作るための貯金と言えます。将来の水道施設の整備や更新に備え、留保資金を確保することは長期的に安定した経営を行うために重要です。

今年度の主な取り組みは？

- ①施設の更新と耐震化
老朽化した水道管や浄水場、配水施設の更新と耐震化を行います。
- ②重要施設管路の整備
人工透析病院や福祉施設、学校、避難所などの重要施設に接続する水道管を地震に強い水道管(耐震管)へ更新を行います。



令和8年度水道事業会計予算

収益的収支 (水を作る、水を販売するなどのときに使うお財布)		資本的収支 (お金を借りる、水道施設を建設するなどのときに使うお財布)	
収入合計	3,758,737千円	収入合計	631,679千円
主なもの		主なもの	
給水収益	2,623,214千円	企業債	200,000千円
他会計補助金	366,966千円	出資金	224,060千円
長期前受金戻入	465,420千円	国庫補助金	158,719千円
支出合計	3,684,015千円	支出合計	1,695,163千円
主なもの		主なもの	
原水及び浄水費	776,055千円	原水及び浄水施設費	39,170千円
配水及び給水費	495,064千円	配水及び給水施設費	1,126,822千円
減価償却費	1,836,568千円	償還金	518,520千円

広告

地域密着 任せて安心
**安心・安全な水道を
応援します!**

秩父広域管工事業協同組合
(地元指定業者34社加盟)
お気軽にご相談ください。
☎0494-24-9565

秩父広域市町村圏組合 水道局
ホームページのご案内
<https://www.c-kouiki.jp/wd/>

秩父広域市町村圏組合 水道局 **検索**

ホームページをご覧になれない方は、電話で直接お問い合わせください。
☎0494-25-5221
(経営企画課まで)
QRコード®を読み込んでHPをチェック!

水道だより(注)
広告を載せてみませんか

8月に発行の広報紙「水道だより」に、お店や会社などの有料広告を募集しています。ぜひお気軽にご相談ください。

配布エリア・発行部数
秩父地域全域
1号あたり 39,000部発行

広告掲載料
1号広告(1枠・縦65mm 横84mm)
15,000円(税込)

申込締切日
令和8年6月10日(水)

※詳細については、経営企画課までお問い合わせください。

広告

水道メーターの検針スタッフ募集
各家庭の水道メーターを検針するスタッフを募集しています。

報酬 | 33,000円~90,000円(出来高制)
勤務地 | 秩父市、皆野町、長瀬町周辺
時間 | 毎月4~12日程度のお仕事(1日5時間前後の作業)
| ご自身のライフスタイルに合わせて調整可能です |

◇お気軽にお問い合わせください。
ちぶ広域水道お客様センター 採用担当まで
☎090-8030-6600 受付時間 平日8:30~12:00・13:00~17:15



化学物質過敏症・アレルギー・敏感肌 対応サロン
自然派美容室
「生涯美しく」その人が持つ本来の美しさを引き出します。

人気メニュー 天然100%ヘナカラー
ツヤ髪・ハリコシアップ!

その他 カット・酵素パーマ・ナチュラルウォータースパ

サロン **るみ** 小籠野町立病院 交差点すぐ
〒368-0105 埼玉県秩父市小籠野町小籠野309-3
TEL/ 0494-72-7044 <完全予約制>

自然食品 ホームページ オンラインショップ

広告内容に関する質問等につきましては、広告スポンサーに直接お問い合わせください